

## 第 6 章

---

# ログオン／ログオフ

---

この章では、利用者のログオン／ログオフ方法について説明します。

6.1 システムにログオンする .....	6-2
6.2 システムからログオフする .....	6-6

## 6.1 システムにログオンする

システムにログオンします。電子証明書方式の場合と ID・パスワード方式の場合では、ログオン方法が異なります。

### ● 電子証明書方式の場合

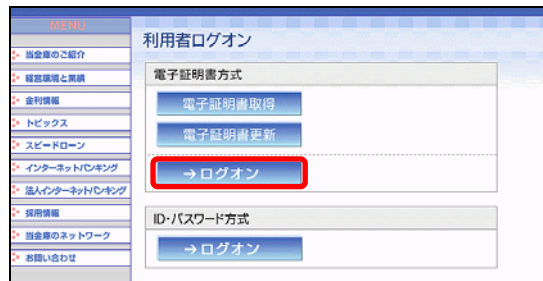

※ この画面は参考画面です。

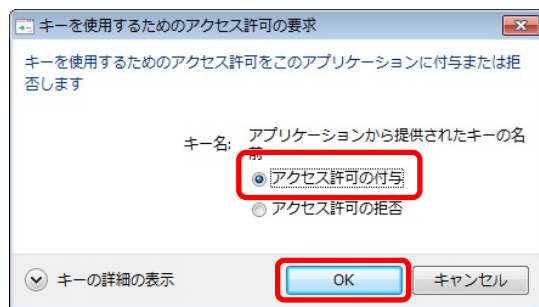
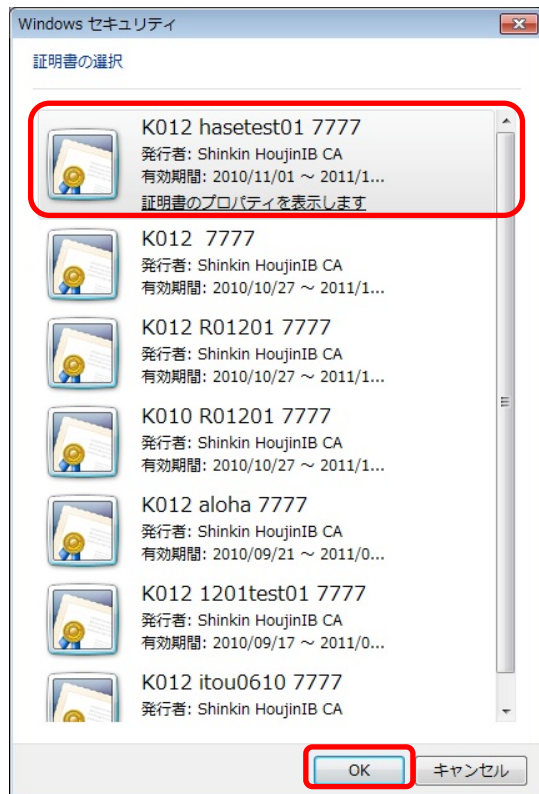

① 当金庫の法人インターネットバンキングのトップページを開きます。

② 「電子証明書方式」の「→ ログオン」をクリックします。

⇒ 電子証明書の選択画面が表示されます。

③ 電子証明書を選択し、「OK」をクリックします。

⇒ 「利用者ログオン」画面が表示されます。

※ 電子証明書の番号として、「利用者番号（ご契約先 ID）」 + 「利用者 ID」 + 「金融機関コード」が表示されています。

※ 「キーを使用するためのアクセス許可の要求」画面が表示された場合は、「アクセス許可の付与」にチェックを入れ、「OK」をクリックします。

**利用者ログオン**

利用者暗証番号を入力し、**ログオン**を押してください。

利用者暗証番号

[ソフトウェアキーボードを開く](#) [ソフトウェアキーボードとは？](#)

※ソフトウェアキーボードは、利用者暗証番号の入力にご利用いただけます。

**ログオン** クリア 閉じる

オンライン取引 | ファイル伝送 | 収録サービス | 利用者情報変更 | 利用者情報照会 | ログオフ

利用者暗証番号入力 | 利用者暗証番号入力 | 2004/11/25 18:14:44

**利用者ステータス**

ご契約の先名 法人018 様  
 利用者名 法人 太郎 様  
 前回ログオン日時 2004年11月25日 16時58分28秒

ご利用履歴

日時	管理者/利用者名
前回のご利用 2004年11月25日 17時31分44秒	管理者

承認待ち・送信待ち案件数

サービス	承認待ちの送信待ち件数
振込振込	0
記号振込	0
高利振込	0
地方税納入	0
預金口座振替	0

Eメールアドレス abc@efah

代表口座残高照会  
 2004年11月08日 16時16分16秒時点の情報です。

口座情報	残高	変払可能残高	前日残高	前月末残高
本店 当座 1018001 コガネキーン	¥10,010	¥5,010	¥20,010	¥30,010

代表口座入出金明細照会(直近の69件)  
 2004年11月08日 16時16分16秒時点の情報です。

お取引日	お取引内容	お支払金額	お預り金額	お預り残高
2004年10月05日 振込1			¥10,000	¥20,000
2004年10月06日 振込2			¥10,000	¥20,000
2004年10月06日 振込3			¥10,000	¥20,000
2004年10月06日 振込4			¥10,000	¥20,000
2004年10月06日 振込5			¥10,000	¥20,000

メニューよりお取引種をお選びください。

④ 「利用者暗証番号」を入力し、**ログオン**をクリックします。

※ 「利用者暗証番号」は、開通確認時に設定した番号です。

**参照** 開通確認については、「4.2 利用者の開通確認を行う」参照

※ ソフトウェアキーボードを使用する場合は、**ソフトウェアキーボードを開く**をクリックします。

**参照** ソフトウェアキーボードの使い方については、1.2 「(3) ソフトウェアキーボードについて」参照

※ ログオンを取り止める場合は、**閉じる**をクリックします。

※ 入力値をクリアする場合は、**クリア**をクリックします。

⇒ 利用者のログオンが完了し、システムが起動します。「利用者ステータス」画面が表示されます。

**参照** 「利用者ステータス」画面の見方については、10.2 「(1) 利用者情報を照会する」参照

### 補足

- ◆ 手順④で入力した「利用者暗証番号」で既にログオン中の場合、または前回ログオン時にブラウザを閉じてしまったなどの理由で正常ログオフされていない場合、「利用者再ログオン」画面が表示されます。

2007/10/22 16:19:44

**利用者再ログオン**

指定された電子証明書の利用者は使用中または前回正しくログオフされていません。  
 使用中の場合再ログオンを行うと後からログオンしたユーザが有効となります。  
 ・再ログオンする場合は、利用者暗証番号を入力し **ログオン** を押してください。  
 ・再ログオンしない場合は、**閉じる** を押してください。

利用者暗証番号

[ソフトウェアキーボードを開く](#) [ソフトウェアキーボードとは？](#)

※ソフトウェアキーボードは、利用者暗証番号の入力にご利用いただけます。

**ログオン** クリア 閉じる

この場合は、「利用者暗証番号」を入力して**ログオン**をクリックしてください。

※ ソフトウェアキーボードを使用する場合は、**ソフトウェアキーボードを開く**をクリックします。

**参照** ソフトウェアキーボードの使い方については、1.2 「(3) ソフトウェアキーボードについて」参照

- ◆ 「利用者暗証番号」「利用者確認暗証番号」の有効期限は 90 日間です。設定してから 90 日を経過すると、ログオン直後の「利用者ステータス」画面に、有効期限超過のメッセージが表示されます。

利用者暗証番号と利用者確認暗証番号が長期間変更されていません。画面上段の「利用者情報変更」メニューから、変更してください。

変更しなくても引き続きご利用いただけますが、セキュリティ向上のためには変更することをお勧めします。

- ◆ 電子証明書の有効期限は、取得後 1 年間です。有効期限の 30 日前になると、ログオン直後の「利用者ステータス」画面に、更新案内のメッセージが表示されます。

### 参照

- ◆ 「利用者暗証番号」「利用者確認暗証番号」の変更方法については、「10.1 利用者情報の変更」参照
- ◆ 電子証明書の更新については、11.1 「(2)電子証明書を更新する」参照

● ID・パスワード方式の場合

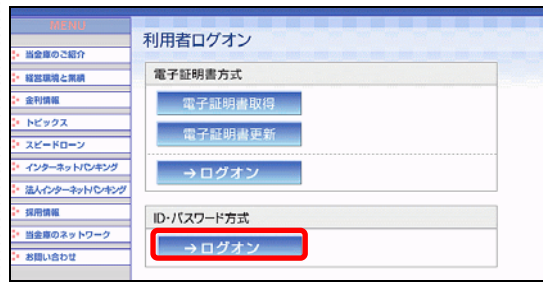

※ この画面は参考画面です。

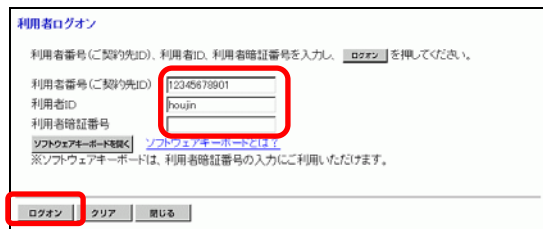

- ① 当金庫の法人インターネットバンキングのトップページを開きます。
- ② 「ID・パスワード方式」の「→ログオン」をクリックします。  
⇒ 「利用者ログオン」画面が表示されます。

- ③ 「利用者番号 (ご契約先 ID)」と「利用者 ID」を入力します。
- ④ 「利用者暗証番号」を入力し、「ログオン」をクリックします。

- ※ 「利用者暗証番号」は、開通確認時に設定した番号です。  
**参照** 開通確認については、「4.2 利用者の開通確認を行う」参照
- ※ ソフトウェアキーボードを使用する場合は、「ソフトウェアキーボードを開く」をクリックします。  
**参照** ソフトウェアキーボードの使い方については、1.2 「(3) ソフトウェアキーボードについて」参照
- ※ ログオンを取り止める場合は、「閉じる」をクリックします。
- ※ 入力値をクリアする場合は、「クリア」をクリックします。

- ⇒ 利用者のログオンが完了し、システムが起動します。「利用者ステータス」画面が表示されます。  
**参照** 「利用者ステータス」画面の見方については、10.2 「(1) 利用者情報を照会する」参照

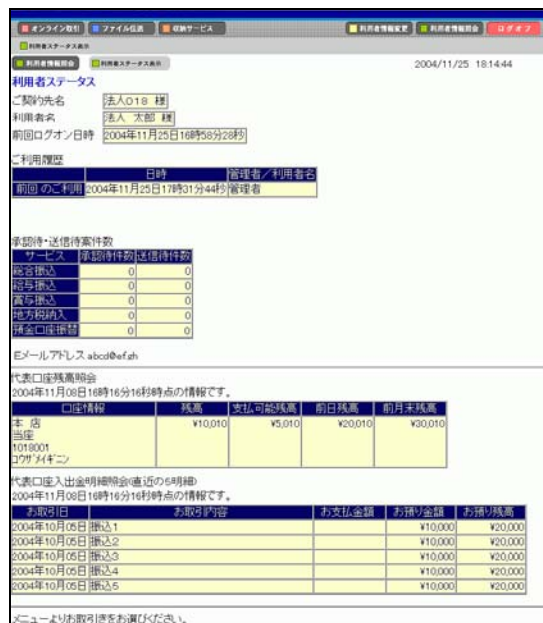

**補足**

- ◆ 手順③で入力した「利用者 ID」で既にログオン中の場合、または前回ログオン時にブラウザを閉じてしまったなどの理由で正常ログオフされていない場合、「利用者再ログオン」画面が表示されます。

この場合は、「利用者番号 (ご契約先 ID)」「利用者 ID」「利用者暗証番号」を入力して **ログオン** をクリックしてください。

- ◆ 「利用者暗証番号」「利用者確認暗証番号」の有効期限は 90 日間です。設定してから 90 日を経過すると、ログオン直後の「利用者ステータス」画面に、有効期限超過のメッセージが表示されます。

利用者暗証番号と利用者確認暗証番号が長期間変更されていません。画面上段の「利用者情報変更」メニューから、変更してください。

変更しなくても引き続きご利用いただけますが、セキュリティ向上のためには変更することをお勧めします。

**参照**

- ◆ 「利用者暗証番号」「利用者確認暗証番号」の変更方法については、「10.1 利用者情報の変更」参照

## 6.2 システムからログオフする

システムの使用が終了したら、ログオフします。

補足

◆ 取引終了時には、必ずログオフしてください。

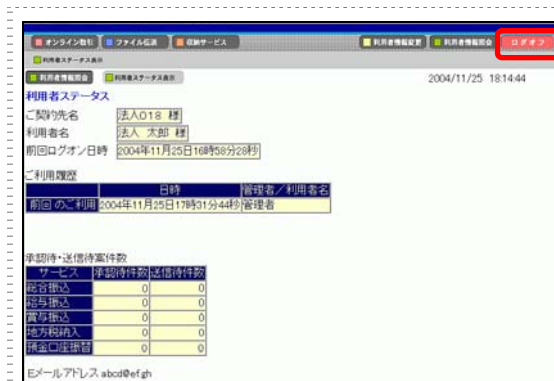

① 利用者メニュー右上の**ログオフ**をクリックします。

⇒ 「利用者ログオフ」画面が表示されます。



② **OK**をクリックします。

⇒ 「利用者ログオフ完了」画面が表示されます。

※ ログオフを取り止める場合は、**キャンセル**をクリックします。

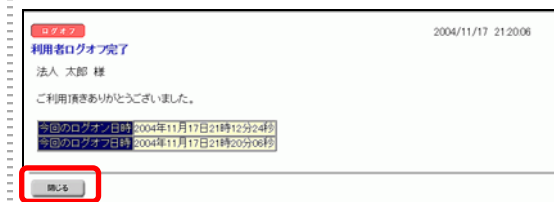

③ **閉じる**をクリックします。